



Indhold

Side 2:

Aktivitetsskema

Side 3:

Danmarks runesten

Side 4-5:

Det kongelige bord

Ny sekretær

Side 6:

Posthistorie

Side 7:

Nærum kirke

Side 8-9

Sorgenfri Slot og
Frieboeshvile

Side 9:

Det gamle Vedbæk

Side 10:

Vedbæk stenalderfjord

Side 11:

Cykeltur ved Furesøen

Side 12-13:

Anlægsloven 1894

Side 14:

Egebækvej 105

Bestyrelsen

Side 15:

Fra Rudersdal Museer

Februar 2018



FRA LOKALHISTORIEN

Historisk-topografisk Selskab for Søllerødegne

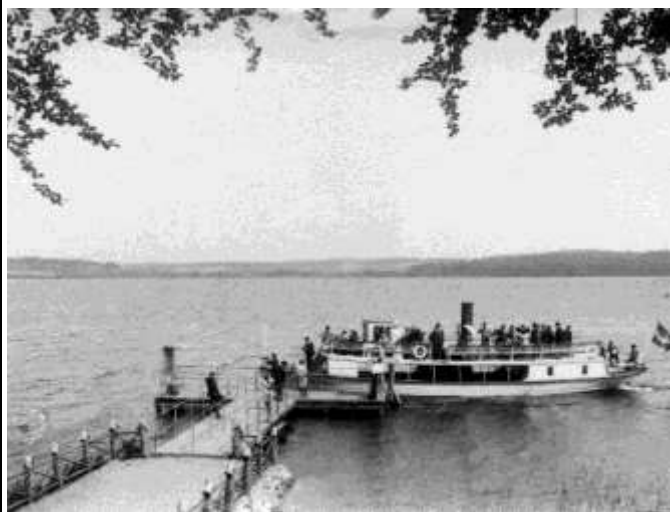

Dampbåden lægger til ved Jægerhusets anløbsbro ved Furesøen. Sommerklædte mennesker med hatte. (Ca. 1900)

**Læs om cykelturen fra Holte til Virum
side 11**

Redaktion: Anita Mikkelsen, Ellekrogen 8, 2950 Vedbæk
Axel Bredsdorff, Vedbæk Stationsvej 8, 3.th.
2950 Vedbæk

Selskabets ordinær generalforsamling
Søllerød Sognegård, tirsdag den 29. maj kl. 19.30
Dagsorden ifølge vedtægterne

Efter generalforsamlingen foredraget
Bevaring af bygninger og bymiljøer i Rudersdal Kommune.
Direktør i Rudersdal Kommune, Iben Koch

Sensommerudflugten søndag den 2. september

Der arbejdes henimod en tur til Møn og evt.
besøg på Liselund
Tilmelding begynder på generalforsamlingen

Aktivitetskalender - foråret 2018

Der er ingen tilmelding til foredragene.

Den 14. februar: Danmarks runesten, se side 3

Den 8. marts: Det kongelige bord, se side 4-5

Den 19. marts: Holtes gamle Posthus, se side 6*

Den 9. april: Nærum Kirke, se side 6*

Den 19. april: Sorgenfri Slot og Frieboeshvile, se side 8-9*

Den 15. maj: Vandretur langs Vedbæks stenalderfjord, se side 10*

Den 26. maj: Lokalhistorie på cykel, se side 11*

Den 29. maj: Generalforsamlingen

*NB. *) Husk tilmelding - og at melde afbud i tilfælde af forfald.*

Kontakt sekretariatet pr. mail Kkri@rudersdal.dk -

eller på 46115653 onsdag kl.12.30 - 14.00

Danmarks Runesten

- et møde med Danmark og danskerne for 1000 år siden ved museumsinspektør Lisbeth Imer, Nationalmuseet.
Onsdag, den 14. februar, kl. 19:30 i Søllerød Sognegård

Det er sjældent, at vikingerne taler så direkte til os, som de gør på runestenene. Måske er det derfor, vikingetidens runesten er så fascinerende - en helt enestående kulturarv. Her får vi historien fra vikingernes egen hånd, og den er skrevet på vikingernes eget sprog og med det alfabet, man brugte i vikingetiden, runerne.

Foredraget giver en generel introduktion til runeskriften og sætter derefter fokus på de omkring 260 runesten, der blev rejst i Danmark gennem en periode på omkring 400 år fra 700-tallet og til begyndelsen af 1100-tallet. Runestenene er **Danmarkshistorie hugget i granit eller gnejs.**

Fra den tidlige vikingetid til ind i den tid, hvor danerne var blevet kristne, blev runesten ristet for at mindes nogen og for at sætte sig selv i scene, og stenene blev rejst ved steder i landskabet, hvor folk ville møde dem. Der skulle de stå til evig tid og gøre stenrejserne ære. Runestenene fortæller om blandt andet mandsmod og heltegerninger, selvbevidste kvinder og store bedrifter. I Rudersdal er ikke fundet runesten, men det gør jo ikke emnet mindre interessant.



Foto: Roberto Fortuna.
Øster Løgum

I 2016 udkom Lisbeth M. Imers store bog:
DANMARKS RUNESTEN En fortælling. Nationalmuseet

Det kongelige bord i 1700-tallet

ved tidl. museumsleder Lisbeth Hein

Torsdag, den 8. marts kl. 19:30 i Søllerød Sognegård

Med eksempler fra bl.a. Christian VI (1730 – 46) og hans dronning Sophie Magdalenes ophold på Hirschholm Slot fortæller Lisbet Hein, hvad de kongelige fik serveret, når de gik til bords. Hun kommer ind på tilberedningen og på råvarerne, der blev hentet fra nær og fjern – i samme måltid kunne der blive serveret jordbær fra Frydenlund og sukker fra Vestindien. Vi skal også høre om bespisningen for de omkring 300 tjenestefolk, hvis mad var en væsentlig del af lønnen. Endelig vil Lisbet Hein berøre den forandring, der skete med serveringen i Struensee-tiden, hvor de kongelige ofte spiste enkle måltider, serveret ganske uformelt i det grønne.

Den danske enevælde

1700-tallet var storhedstiden for den danske enevælde.

Kongemagtens betydning blev understreget i det ydre på mange måder – såvel kongens omgivelser som de ceremonier, der foregik omkring ham, havde til formål at synliggøre kongemagten. Kong Chr. VI fulgte dette princip med stor ihærdighed.

Blandt andet gennemførtes adskillige store byggerier, mest markant det nye Christiansborg Slot og sommerslottet Hirschholm. *Se foto*

Hirschholm var ikke blot tænkt som en bekvem ramme om kongens sommerophold - i tidens ånd var slottet først og fremmest opført for at skabe en passende ramme omkring kongen og hans hof.



Kongens taffel

Også kongens officielle måltider – taflerne – tjente en offentlig funktion. Her skulle kongehuset markere sig over for landets overklasse og over for andre landes udsendinge. Derfor skulle kongens taffel signalere værdighed, elegance og overflod.

Samtidig var udvælgelsen af deltagerne til tafflet, og ikke mindst placeringen ved taffelbordet, en måde at placere de mennesker, der omgav kongen, i en bestemt rangorden.

Taflet foregik efter helt bestemte og ufravigelige regler, der var nøje nedfældet. Disse regler adskiller sig på afgørende punkter fra nutidens normer. Først og fremmest anvendtes ved det danske hof i 1700-tallet den såkaldte "*franske servering*", hvis hovedprincip var, at måltidet var delt i et antal serveringer, som regel kaldt anretninger. Hver anretning bestod af mange og varierede retter, der ikke blev budt rundt, men anbragt på bordet samtidigt efter en fast plan.



Taffeldækker



Rekonstruktion af taffelbord fra 1770

Sekretærhjælp

I 2018 har en af vore medlemmer, Kirsten Kristensen tilbudt som frivillig at påtage sig sekretærarbejdet for vores Selskab (efter Birgit Simonsen gik på pension.)

Kirsten Kristensen kan træffes på Rudersdal Museer, Biblioteksalléen 5 i Nærum på tlf. 4611 5653 hver onsdag kl. 12.30 - 14.00

eller på mailen Kkri@rudersdal.dk

Holte Posthus og posthistorien

Mandag, den 19. marts kl. 17:00-19:00
Ved Johnnie Bloch Jensen og Søren Jessen



Holte posthus er i dag firmadomicil, og bygningens nye ejer **Johnnie Bloch Jensen** viser det gerne frem for lokalhistorisk interesserede. Bygningen fra 1916 fremtræder i dag næsten i sin oprindelige form. Men postens lokale historie er meget ældre.

Den vil posthistoriker **Søren Jessen** (Hundreded Lokalhistoriske Forening) fortælle om: fra det tidligste brevsamlingssted på Ny Holte Kro og med Nordbanen det nye brevsamlingssted på stationen, hvor stationsforstander Georg Joachim Jessen (1808-1908) bestyrede en privat postbefordringsvirksomhed.

Holte fik også sine egne "Land-post"-mærker fra den anden halvdel af det 19. århundrede. I 1919 blev postbudene røde og landpostomdelingen ophørte, og postkasserne blev større for at efterkomme det stigende behov for at meddele sig til hinanden.

Hvordan det siden er gået det danske postvæsen ved vi alle, hvor et "gammeldags brev" efterhånden er en sjældenhed. NYT undtaget.

Tilmelding pr. mail: Kkri@rudersdal.dk - fra 28. februar

Besøg i Nærum Kirke

Mandag, den 9. april kl. 16:00–17:30

Med sognepræst Bruno Rasmussen og
lektor Carsten Erichsen fra Selskabets bestyrelse

Ved besøget i Nærum Kirke holder Bruno Rasmussen og Carsten Erichsen et foredrag om Nærum Kirke, dens historie og dens umiddelbare omgivelser - ligesom der vil blive mulighed for at se nærmere på kirkens interiør og evt. komme op i tårnet.

Først så sent som 1961 opstod Nærum Sogn. Kirken, blev dog indviet i 1932. Det var oprindeligt en annekskirke under Vedbæk Sogn. Vedbæk var nemlig siden 1923 udskilt fra Søllerød Sogn, hvilket betød, at Nærums indbyggere måtte gå den lange vej til Vedbæk for at komme i kirke. Via Rundforbi og Trørød var der omkring 4 km's vej fra Nærum. Den tidligere kirkesti til Søllerød Kirke var dog kun 2½ km. Dette forhold gav næring til ønsket om en selvstændig kirke i Nærum, eller i hvert fald et menighedshus.

Kirken blev en realitet 13. marts 1932 – for godt 86 år siden. Først i 1936 kom tårnet på. Den oprindelige klokke, som var en gave fra Espergærde, hang i en klokkestabel.

Nærum Kirke før 1936 – tårnløs, men med klokkestabel. Kig fra Rundforbivej op ad Kirkeåsen. Bemærk ejendommen på Nærum Hovedgade helt til højre i billedet. Endnu ingen bebyggelse eller vej bag kirken.



Tilmelding pr. mail: Kkri@rudersdal.dk - fra 14. marts

Landstedskulturen omkring Sorgenfri Slot og Frieboeshvile.

med stadsarkivar Mette Henriksen, Lyngby-Taarbæk Stadsarkiv
Torsdag 19. april, kl. 16:30 -18:00

Det er en kort vandretur, der går til Frieboeshvile - Schweitzerhuset - Sorgenfri Slot - Dansebakken - Norske Hus - Prinsessestien - Fuglsang - Frieboeshvile med grotten, gravmonument og interiør. Ruten er 2-3 km. På denne vandretur i landstedskulturens fodspor vil deltagerne komme på en tidsrejse tilbage til dengang general Frieboe boede på Frieboeshvile om sommeren omkring 1800.



Her i den landlige idyl kunne Frieboe og hans hustru Gertrud Cathrine danne netværk med ligesindede, når de hver sommer boede her i det gamle landsted fra midten af 1700-tallet. Frieboeshvile ligger stadig i sin oprindelige form på Lyngby Hovedgade lige over Sorgenfri Slots park, se foto nederst på siden. Frederik Caspar Conrad Frieboe (1767-1846) var officer ved Gardehusarregimentet og havde tætte relationer til kongehuset. Da han i 1795 giftede sig med datteren af den velhavende skibsreder Andreas Bodenhoff, Gertrud Cathrine Bodenhoff, fik de ejendommen Frieboeshvile i bryllupsgave.

Herefter går turen videre til Sorgenfri Slotshave med lysthuset Schweitzerhuset fra ca. 1800 og videre til det smukke Sorgenfri Slot. Gennem tiden har der været tætte bånd mellem Slottet og Frieboeshvile. På den videre tidsrejse kommer vi forbi Dansebakken, hvor der tidligt opstod en forlystelseskultur for borgerskabet, og videre til lysthuset Norske Hus. Et eksempel på den vilde natur i landstedshaverne. Herfra kommer vi forbi nogle mindre landsteder, blandt andet Fuglsang og Jægerhuset. Vi slutter af med at opleve parken omkring Frieboeshvile med nogle af landstedshavernes legende elementer: en grotte og en lille voliere. Det store gravmonument for Frieboe skal vi også lige forbi, og så afrunder vi inde i havesalen i Hovedbygningen.

Mødested: Lyngby-Taarbæk Stadsarkiv,
Frieboeshvile, Lyngby Hovedgade 2, 2800 Kongens Lyngby

Tilmelding pr. mail: Kkri@rudersdal.dk - fra 21. marts



*Sorgenfri Slot ↑
Frederik Caspar Conrad Frieboe →
(foto: Lyngby-Taarbæk Stadsarkiv)*



Annonce: Det gamle Vedbæk, før 1970

Vi er en åben facebook-gruppe. Vi har også en hjemmeside (www.detgamlevedbek.dk)

Vores formål er at samle information om familier, historier og billeder til formidling og opbevaring på facebook, hjemmesiden og Historisk Arkiv.

Vi har allerede samlet og skrevet meget. Gå ind og kik.

Men vi søger stadig. Alt har interesse: gamle postkort, fotografier, gamle film, en god historie, et interessant liv.

Henvendelse til Anne-Beate Sloth b8@anne-beate.dk

*Badeanstalten ved Vedbæk
Nordstrand (Rudersdal
Museum)*



Forårsvandretur i og omkring Vedbæk stenalderfjord

Tirsdag den 15. maj kl. 18-21

Museumsinspektør Anne Birgitte Gurlev, Vedbækfundene,
museumsleder Jon Voss og Søren P. Petersen, HISTTOP,
viser vej og fortæller.



Klimaforandringer i jægerstenalderen til et varmere klima fik vandstanden til at stige. Vægten af isen havde trykket jorden sammen som en svamp, der, befriet fra isens vægt, udvidede sig og fik landet til at stige. Det gør den endnu med ca. 2 cm pr. 100 år. Kapløbet mellem vandstigning og landstigning forandrede kystgrænsen. For ca. 7.500 år siden

trængte havvandet ind over det lavtliggende område, som vi i dag kalder Maglemosen, og dannede en fjord, som må have været et ideelt sted for jægerstenalderbefolkningen. For ca. 4.500 år siden lukker fjordmundingen til. Det blev et nor, en sø og efterhånden en mose, Maglemosen.

Der er mere end 40 fundsteder langs med "kysten" i den gamle fjord. 12 af disse er blevet arkæologisk udgravet. Den vigtigste og skelsættende udgravning fandt sted i 1975 på Bøgebakken, da Vedbæk Skole skulle anlægges, og grave dukkede op. Fundene fik navnet Vedbækfundene og fik deres eget museum ved Gl. Holtegård, som Anne Birgitte Gurlev er leder af. Fundene er fra jægerstenalderen, ca. 7.000 år gamle.

Vores vandretur fører os ned i fjorden, op ad dens brinker og langs fjorden, således at vi får en fornemmelse af fjorden, som den var engang.

Vedbækgravens fundsted udpeges, og Anne Birgitte Gurlev vil fortælle om jægerfolket fra Vedbæk og fundene på nogle af fundstederne. Vi ser på det område, der er afset til et kommende museum for Vedbækfundene. Museumsleder Jon Voss vil på stedet fortælle om projektet

'Vedbækfundene tilbage til Vedbæk' og de mange nye muligheder for at formidle historien om Vedbækjægerne. Maglemosen er i dag fredet. Jon Voss vil også fortælle om naturfredning helt generelt, tørvegravning og brugen af vores moser. Vi viser også andre fortidsminder, som vi møder på vores rute.

Mødested: Parkeringspladsen ved Vedbæk Stadion, Gøngehusvej

NB! Medbring lidt at drikke til en kort pause undervejs. Fodtøj, der kan tåle lidt vand og mudder anbefales. Turens længde: ca. 8 km

Tilmelding på mail: Kkri@rudersdal.dk - fra 2. maj

Cykeltur, Holte, Furesøen og Virum
Lørdag, den 26. maj kl. 10-15
Ved Niels Peter Stilling og Axel Bredsdorff

Turen starter ved Jægerhuset, for enden af Dronninggårds Allé, og hører her om arkitekt Thorvald Gundestrups fine hus fra 1890'erne, der var en del af hele ideen om at omdanne Næsset og til udflugtsmål og hoteldrift. Næste stop blive så selve "hotellet", Næsseslottet, og bygningens og haveanlægget historie tilbage til de Conincks dage vil her blive fortalt.

Vi cykler forbi halvøen Luknam og passerer Kaningåden ind i Lyngby-Taarbæk Kommune. Gennem villakvarteret omkring Parcelvej ned til Frederiksdal, hvor der vil blive fortalt om Carl Wesenberg-Lunds legendariske Furesølaboratorium, hvor studiet af livet i Furesøen blev fundamentet for vore dages ferskvandsøkologiske forståelse.

Næste stop er Hjortholm - i dag et undseeligt voldanlæg, men i fordums tid en svært indtagelig fæstning og bolig for rigets magtfulde mænd.

Vi krydser fæstningskanalen, passerer den gamle badeanstalt og holder frokost ved slusen og kanofarten i Frederiksdal.

Slusens betydning i det gigantiske forsvar af København fra slutningen af 1800-tallet forklares, og spørgsmålet stilles: Var der nok vand i Furesøen til at oversvømme hele Lyngby/Gentofte-egnen?

Vi kører væk fra søen og passerer Frederiksdal Slot, der daterer sig tilbage til 1747 som Chr. VI's gave til sin udenrigsminister J. S. Schulin. Slottet er stadig i Schulinfamiliens eje.

Så kører vi op af Virum bakke til Hummeltoftevej, hvor vi satser på at besøge Nicolai Abildgaards sommerboligs "Spurveskjul", men under alle omstændigheder fortælles stedets historie.

Og endelig slutter vi i den gamle "Virum landsby", som er let at overse, men som også har sin historie.

Herfra er "fri leg", dvs. man kan tage S-toget tilbage til Holte, eller man kan cykle hjem via Grønnevej.

NB! Husk at medbringe frokost, der indtages undervejs.

Turen gennemføres ikke hvis vejret er meget dårligt (så husk at opgive mailadresse ved tilmelding)

Mødested: ved Jægerhuset

Tilmelding på mail: Kkri@rudersdal.dk - fra 9. maj

Anlægsloven 1894 – en kilde

Af Axel Bredsdorff

I anledning af at Historisk Arkiv i november fik bedre forhold og flyttede ned på jorden er her en lille beskrivelse af ét af de fund man kan gøre i Arkivet: en pragtfuld tegning fra Kystbanens Anlægslov fra 1894.

- **Stationsterrænet** ved Vedbæk er angivet med lyserød signatur og her bemærker man straks, at **Vedbæk Stationsvej** er tænkt anlagt som en forbindelse mellem Engvej (nu Gøngehusvej) til stationen og østpå til Strandvejen. Her skulle byens ny kommercielle centrum være.

- Nord for stationen overskæringen ved **Henriksholmsvej** (nu Henriksholm Alle) hvorfra man ved at køre af mere eller mindre ufremkommelige veje kunne komme til Birkerød. Efter Henriksholm passerer man ”Jacobsholm”, der er en fejlskrivning for **Frederiksholm**.

- Midt i **Maglemosen** ligger tørveskærsområder der hører ”til Birkerød” eller ”til Hørsholm”, men som formodentlig blot har været forpagtet til en borger i Høsterkøb/Ubberød/Sandbjerg/Rungsted.

- **Frydenlund teglværk**, der blev omtalt i sidste nummer af NYT, er tydeligt markeret med ovne og tørrehaller.

- **Trørødvejen** er planlagt med bro over banen, og gennem broen smyger også den ydmyge privatbane Lyngby-Vedbækbane, hvor ”**Grisestien**” i dag forløber.

- Vedbæks oprindelige by er markeret med det tidligere toldsted ”**Miramare**”, **Dampskibsbroen**, et **Telegraffyr** og en **Telefon**. Havnen? Nej det var først 20 år senere.

- **Kommunegrænsen** mellem kommunerne Hørsholm og Birkerød er vist med blå signatur, mens **herredsgrænsen** mellem Lyngby Kronborg Herred og Sokkelund Herred er vist med grøn. Her fremgår det også at allerede i 1894 lå en del af Hørsholm Sogn afsnøret midt i Søllerød Sogn.

- Den udskiftede **Trørød** landsby med tre store gårde tilbage i landsbyen.

- Resterne af **Struensees Caroline Mathilde** sties også som en lige linje hen over Maglemosen men forlænget mod sydøst helt ud til Strandvejen. Krydsningen af banen forudsattes ske i terræn, men nu er der jo bro.

- Gå selv på jagt i kortet, og i Arkivet (<https://www.rudersdal.dk/indhold/historisk-arkiv-rudersdal>), Biblioteksalléen 1, 2850 Nærum

Frederiksborg Amt.
 Lyngge Kronborg Herred.
 Hørsholm Birkis Jurisdiktion.

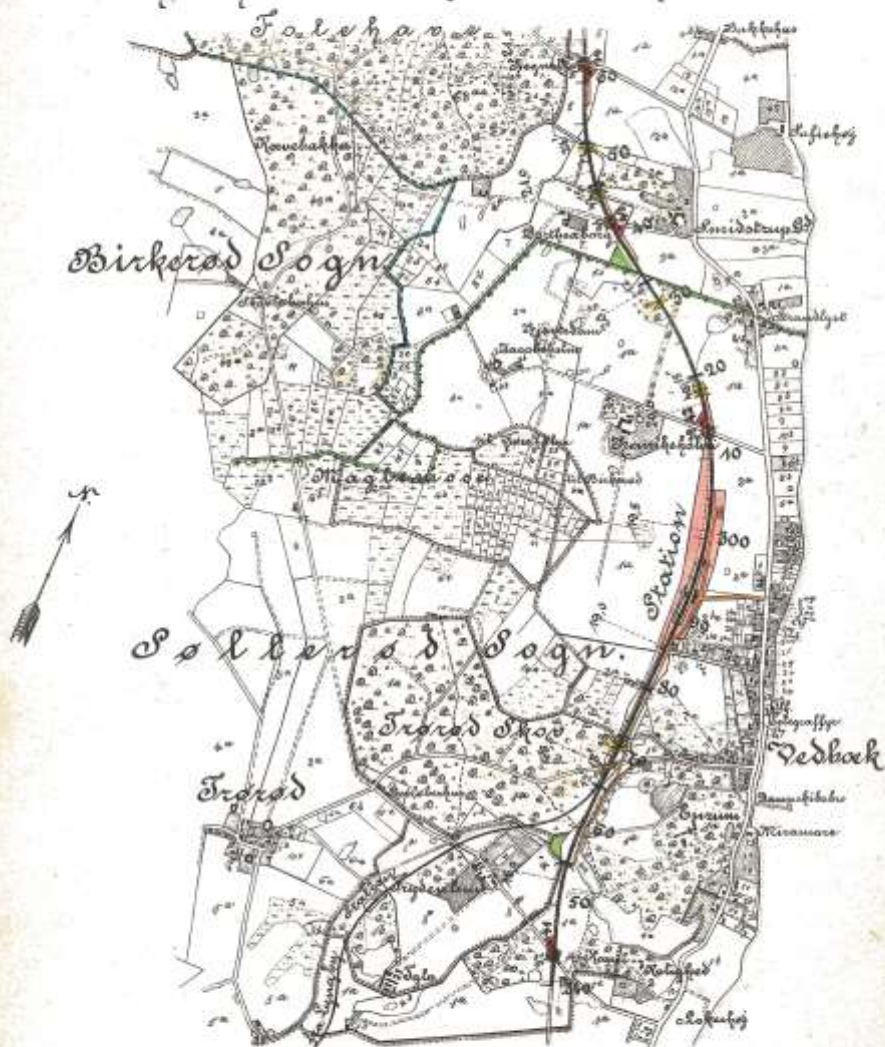

Søkkelund Herred.

Egebækvej 105, Gl. Holte, af Steen Pedersen



Så sørgeligt ser det ud, dette lille engang så smukke hus fra 1827. Lidt historie har det også, men ikke mere end det blot er bevaringsværdigt i klasse 4, i SAVE registreringer fra 1992.

Bevaringsværdighed 4 giver ikke mulighed for at stille krav til nybyggeri, men det ville være dejligt om nogen ville passe på arkitekturen og historien.

Bygningen er privatejet og adressen er tilmeldt folkeregistret. Desværre er ejeren ikke længere i stand til at bo på adressen og er derfor flyttet på plejehjem. Ejers mulighed for at vedligeholde ses tydeligt.

I HISTTOP har vi naturligvis haft øje på fænomenet i lang tid, og set hvordan det er gået ned ad bakke. Vi har også fået flere henvendelser og tilskyndelser til at gøre noget ved det. Men så længe at myndighederne kan oplyse, at ejendommen er privatejet og tilmeldt folkeregistret, kan vi ikke gøre andet end at konstatere, at det ikke er blevet bedre i en årrække. Ellers kan man kun håbe på at ejendommen bliver solgt til en, der vil det bedre, og at ”værdigheden” igen vil skinne igennem.

Vi skylder alle hinanden at vise os fra den bedste side, som der lægges op til i Rudersdals kommunes arkitekturpolitik. Denne kan ses, hentes og læses på Kommunens hjemmeside.

Historisk-topografisk Selskab For Søllerødegnen

Stiftet den 27. februar 1942



BESTYRELSEN efter generalforsamlingen 2017

Formand	Etnolog Anita Mikkelsen
Sekretær/Næstformand	Civilingeniør Søren P. Petersen
Kasserer	Konsulent Verner Hylby
Redaktør	Museumskonsulent, PhD Niels Peter Stilling
Øvrige bestyrelses- medlemmer:	Etnolog, MK Birgitte Schjerning Povlsen Kirkeværge Georg Lund Lærer Sanne Rud Arkitekt Steen Pedersen Cand. Scient, MK Axel Bredsdorff Lektor Carsten Erichsen Arkitekt Henriette Gøtstad
Suppleanter:	Studerende Christoffer Buster Reinhardt It-konsulent Erik Trudsø Jespersen

NYT FRA RUDERSDAL MUSEER



Rudersdal Museer har fået nyt logo og ny hjemmeside! Logoet, som består af et bomærke, der repræsenterer museets tre afdelinger, og navnetrækket i en klassisk, oval indfatning. Bomærket bygger på et forlæg fra arkitekt Steen Nielssons hånd – forlægget har i de senere år kunnet ses på etiketterne på Mothsgårdens valnøddesnaps!

Mothsgården/Nyere tid

I kraft af to millioner kr. i fondsstøtte fra Louis Hansen Fonden og et øget kommunalt tilskud til projektet kan Rudersdal Museer nu realisere den nye permanente udstilling. Vi arbejder for fuldt tryk med forberedelserne, heriblandt EU-udbud, og holder tidsplanen, vil den nye udstilling om hovedtrækkene i vort områdes historie kunne åbne ved årsskiftet 2018/2019.

- Særudstilling: ”Kongens skov – Folkets skov” (åben hele 2018)

Tag med på en rejse ind under de brusende trækroner og bliv klogere på Rudersdals mange forskellige skove. Her har parforcejagtselskaber jaget i de kongelige skove. Her blev driften af skoven revolutioneret. Her hentede bønderne gærdsel og brændsel. Her arbejdede skovenes folk. Oplev de skove der er med til at gøre Nordsjælland til noget ganske særligt, på rejsen gennem de sidste 400 års brug af skovene af konge, bonde og borger.

- Særudstilling: ”Folkedragten til hverdag og fest” (åben forår 2018)

Udstillingen skildrer egnsdragten i perioden 1770-1870. Egnsdragterne er opstået i samspil mellem levn fra ældre tider, påvirkning fra moden og de nyskabelser, som bønderne frembragte. De mest karakteristiske træk ved de danske folke- dragter er de håndvævede stoffer i en fantasifuld vrimmel af mønstre, udført af landsbyværerne. Udstillingen består af et antal dragtkopier i halv størrelse, udført af tekstilekspert Esther Grølsted.

Vedbækfundene:

På Vedbækfundene er der arbejdet med forberedelsen af projektet ”Vedbækfundene tilbage til Vedbæk”, som i 2017 bl.a. resulterede i en samlet profil for projektet. Vi er p.t. i færd med at sondere terrænet hos forskellige fonde. På Vedbækfundene kan man ud over den faste udstilling af de unikke jægerstenalderfund ”Vedbækfundene - et jægerfolk for 7.000 år siden” og udstillingen om Rudersdals oldtid p.t. se særudstillingen ”Fund fra Motorvejen”, om de spændende arkæologiske fund fra Museum Nordsjællands udgravninger i forbindelse med udvidelsen af Helsingørmotorvejen.

Historisk Arkiv

2017 har budt på en stor og glædelig omvæltning for Historisk Arkiv for Rudersdal Kommune, som i efteråret kunne tage nye lokaler i brug i Nordlængen i Nærum - Biblioteksalléen 1. Her er etableret ny læsesal og kontorfaciliteter – og ikke mindst har vi fået koblet Museets bibliotek med Arkivets bibliotek, således at vi kan stille en unik samling af lokalhistoriske og mere generelle, historiske værker til rådighed for publikum i vores nye lokalhistoriske studiecenter. Se mere på hjemmesiden!

www.rudersdalmuseer.dk



Afsender:
Historisk-topografisk Selskab
for Søllerødegne
Rudersdal Museer,
Biblioteksalléen 5
2850 Nærum

År 2018

Returneres ved varig adresseændring

Nye medlemmer til Historisk-topografisk Selskab?

Kender du nogen, som interesserer sig for vores lokale historie og bevaringen af kommunens kulturhistoriske værdier? Giv vedkommende et medlemskab som gave.

Indmeldelse i Historisk-topografisk Selskab for Søllerødegne

kan ske ved at gå ind på www.histtop.dk - sende en mail til Kkri@rudersdal.dk eller ringe til sekretariatet på Rudersdal Museer tlf. 46 11 56 53

Husk at opgive navn - adresse - tlf. - og e-mail
(Årligt kontingent for 2018 er 290 kr. – inkl. Søllerødbogen)