



Indhold

Side 3:
Sensommerudflugten

Side 4:
Søllerød Park

Side 5:
Vestvolden og
Ejbybunkeren

Side 6:
Ebberød,
fortid og nutid

Side 7:
Nordre Mølle og
Lyngby Kirke

Side 8-9:
"Rudersdal i Dan-
markshistorien"

Side 10:
Nærumbillede

Side 11:
Nyt fra Rudersdal
Museer

Side 12-15:
Generalforsamling
2018

Side 16:
Kontaktoplysninger



FRA LOKALHISTORIEN

Historisk-topografisk Selskab for Søllerødegnen



Den fredede Nordre Mølle, Lyngby.

Læs om udflugten til Nordre Mølle og
Lyngby Kirke, den 23. oktober
side 7

August 2018

Tusind tak

til alle de medlemmer, der har været med til at dele Søllerødbogen 2018 ud i kommunen og nabokommunerne.

Også stor tak til redaktøren, forfatterne og til jer, der pakkede bøgerne. Resultatet kan vi — endnu en gang — være godt tilfredse med.

BESTYRELSEN efter generalforsamlingen 2018:

Formand	Cand. scient, MK, Axel Bredsdorff
Sekretær/Næstformand	Civilingeniør Søren P. Petersen
Kasserer	Konsulent Verner Hylby
Redaktør	Museumskonsulent, PhD, Niels Peter Stilling
Øvrige bestyrelses- medlemmer:	Etnolog, MK, Birgitte Schjerning Povlsen Kirkeværge Georg Lund Lærer Sanne Rud Arkitekt Steen Pedersen Lektor Carsten Erichsen Arkitekt Henriette Gøtstad It-konsulent Erik Trudsø Jespersen
Suppleanter:	Rådgiver Kirsten Kristensen Kommunaldirektør Bjarne Pedersen

Aktivitetsskalender - efteråret 2018

Der er ingen tilmelding til foredraget

Den 2. september: Sensommerudflugt, se side 3 (*udsolgt*)

Den 22. september: Ejbybunkeren og Vestvolden, se side 5*

Den 9. oktober: Ebberød— i fortid og nutid, se side 6*

Den 23. oktober: Nordre Mølle og Lyngby Kirke, se side 7*

Den 20. november: Foredrag om "Rudersdal i Danmarkshistorien", bind 2:

De sidste 100 år, se side 8

*NB. *) Husk tilmelding - og at melde afbud i tilfælde af forfald.*

Kontakt sekretariatet pr. mail Kkri@rudersdal.dk -

eller på 46115653 onsdage kl. 12.30 - 14.00

Sensommerudflugten

Søndag, den 2. september kl. 9-18 (kom præcis!)

Gisselfeld, Sparresholm, Bregentved Park, Kongsted og Højelse Kirke
Ved museumskonsulent, PhD Niels Peter Stilling

Årets sensommerudflugt går til den midt-sjællandske højderyg. Her skal vi se på tre herregårde og to kirker - og spise på en af Sjællands idylliske skovrestauranter. Vi begynder på **Gisselfeld** (se foto), rentemester Peder Oxes majestætiske herreborg, opført i midten af 1500-tallet. Ved 12-tiden kører vi den korte strækning til restauranten "Villa



Foto: Niels Peter Stilling

Galina" i Hesede Skov. Herfra ad de snoede midtsjællandske veje til herregården **Sparresholm**. De ældste dele af bygningerne her er fra begyndelsen af 1600-tallet, men renæssancebygningen står på fundamentene af en middelalderborg - Paddeborg - fra 1300-tallet. Sørgeligt nok brændte Sparresholms hovedbygning i sommeren 2013. Fra Sparresholm går turen til **Kongsted Kirke** ved Rønnede. Her skal vi især beundre de fornemme gotiske kalkmalerier, udført af det værksted, der har fået navn efter kirken, "Kongstedmaleren". Herfra en halv snes km mod nord til Sjællands største gods, **Bregentved**. Vi går en tur i parken og betragter dels den store hovedbygning dels nogle af parkens mange monumenter. Sidste stop på vor sommerudflugt bliver tæt ved Køge, hvor vi skal se nærmere på den højtliggende, og iøjnefaldende gulkalkede kirke i **Højelse**. Kirken udmærker sig ved sine 1400-tals kalkmalerier med motiver fra skabelshistorien og dommedagsscener. Vi er hjemme igen på Rådhuspladsen ved Kongevejen mellem kl. 18 og 18.30.

NB! Turen blev allerede overtegnet på generalforsamlingen

Søllerød Park - en lille teaser om en kommende arrangement.



Omkring Krag's Mose anlagde etatsråd og nationalbankdirektør Isac Glückstadt, der selv residerede på "Carlsminde" på Søllerødvej, 1906-08 et stort parkanlæg, tegnet af havearkitekten Estad Jørgensen. Søen lå ud til Nærum-Bredevejen (i dag: Skodsborgvej), og store dele af grunden blev beplantet med træer i en sådan grad at Nordisk Film flere gange lånte "skoven" til at optage filmscener, der skulle illudere at foregå i "øde skov-, mose eller søterræn".

1955 solgtes grunden af den daværende ejer, vekselerer C. Bauder, til boligformål. Opgaven blev løst på forbilledlig vis af det unge succesombruste arkitektpar Eva og Nils Koppel, i fuld respekt for parkens landskabelige kvaliteter. Parkbebyggelsen består af forskudte længer i 2 1/2 etage, med markante røde tegltage og facader i hvidpudset murværk og sortmalet træ. Ved at bevare endog meget store træer mellem husene understreges hele bebyggelsens parkagtige karakter. De 369 boliger blev også forsynet med eget lokalt indkøbscenter ud mod Vangebovej.

[Vi havde planlagt en vandretur med guide i september, men vores guide sprang fra i sidste øjeblik, så nu vil vi forsøge at få plads til arrangementet til foråret 2019.](#)

Ejbybunkeren og Vestvolden

Lørdag den 22. september kl. 11-14
Jyllingevej 303, 2610 Rødovre

Arrangementet begynder med en rundvisning i Ejbybunkeren, der tager ca. 1,5 time. Efter rundvisningen i bunkeren viser Søren P. Petersen rundt på Vestvoldens anlæg. Vandretur på ca. 1 time og 2,5 km.

Ejbybunkeren blev bygget som operationscentral for Københavns luftforsvar i begyndelsen af den kolde krig. Vestvolden var som



resten af Københavns Landbefæstning blevet nedlagt som forsvarsværk i 1920, men var i 1950'erne fortsat militært område med begrænset adgang for civilbefolkningen. Ejbybunkeren blev taget i brug i 1954 og blev nedlagt som operationscentral for Københavns Luftforsvar i 1971. Den 1300 m² store bunker blev opført til formålet efter engelsk forbillede i både konstruktion og funktion. Fra det store operationsrum i midten af Ejbybunkeren var der forbindelse til flyvevåbnets radarstationer, der overvågede luftrummet, og til kanon- og senere raketbatterierne i Københavns Luftforsvar.

Vestvolden var det københavnske landforsvar mod vest. I sin konstruktion består Vestvolden af 23 batterier, der kædes sammen af en 15 km lang fæstningsvold fra Køge Bugt til Utterslev Mose.

Vestvolden blev opført i perioden 1888-92. Københavns nyere Befæstning blev opført 1858-1918. I vest består den af Vestvolden. I nord består den af et oversvømmelses anlæg med fremskudte forter, som fx Lyngbyfortet, og batterier placeret på strategiske steder. Mod øst og syd består den af et kystforsvar, hvori bl.a. Charlottenlund Fort indgår.

Tilmelding: Fra 1. september 2018 pr. e-mail: kkri@rudersdal.dk

Betaling: Entré i Ejbybunkeren er 40 kr., der medbringes i lige penge.

HISTTOP betaler for rundvisningen. Medlemmer betaler entréen.

Ebberød—i fortid og nutid
Tirsdag, den 9. oktober kl. 17:00-19:00
Ved Axel Bredsdorff og Keld Stattau



Postkortet fra 1903 fortæller historien om den nye institution, der i årene 1889-1892 rejste sig på ruinerne af den oprindelige ”Ebberødgaard”, og som skulle huse ”mere eller mindre arbejdsføre åndssvage”, som det hed i datidens sprog. Et næsten selvforsynende samfund skulle vokse op i den fredfyldte lysning i skoven, frem til udflytningen for alvor tog fart i 1980erne. Stedets lange historie fortælles af Axel Bredsdorff, mens grundejerforeningsformand Keld Stattau vil fortælle om, hvordan livet i dag leves i Ebberød, med almindelige boliger, med erhvervslejemål og med fortsat institutionsdrift som et eksempel på ”omvendt integration”.

Vi går rundt i det skønne område og kigger indenfor i hvert fald i kapellet og måske også hos Kriminalforsorgen, som har sit Uddannelsescenter i de gamle centrale bygninger.

Mødested: Ved børnehuset ”Kastanjobakken”, Biskop Svanes Vej 83
Tilmelding fra 15/9 til Kirsten, kkri@rudersdal.dk

Udflugt til Lyngby Nordre Mølle og Lyngby Kirke

Tirsdag, den 23. oktober, kl. 16:30-18:30

Lyngby Nordre Mølle, Lyngby Hovedgade 24, 2800 Kongens Lyngby



Vores udflugt til Lyngby er delt i to dele. Første del er et besøg på møllen, hvor arkivar ved Stadsarkivet for Lyngby-Taarbæk Kommune, Lise Skjøt-Pedersen, viser rundt. Anden del er et besøg i kirken, hvor sognepræst i Lyngby Kirke, Jørgen Demant, viser rundt.

Lyngby Nordre Mølle er en museumsmølle, der er indrettet som en kornmølle med en traditionel teknologi fra 1800-tallet.

Møllen drives af Mølleåens vand ved hjælp af det udvendige skovlhjul. Indvendigt i møllen bliver skovlhjulets hastighed forøget i mølleværket, der virker som en stor gearkasse, således at kværnene kører med høj fart. Normalt køres der kun med en kværn; men møllen er desuden udstyret med en kværn koblet til en sigte, en blæsemaskine, en skalkværn, en havrevalse og et hejseværk - som alt sammen kan drives af vandets kraft.

Lyngby Kirke ligger højt på en afgrænset bakke midt i byen.

Den ældste, midterste del af kirken er bygget i midten af 1100-tallet. I 1300-tallet opførtes midt for kirkens skib på nordsiden de nederste tre etager af tårnet. Den usædvanlige placering skyldes måske, at afstanden mellem kirkens vestgavl og skrænten var for lille til, at der kunne stå et tårn her. I 1400-tallet blev kirken ombygget og udvidet til sin nuværende størrelse. Kalkmalerierne på hvælvingerne stammer fra den sidste katolske tid i Danmark omkring 1500. De er ikke fremragende, men typiske for deres tid og bevaret i alle fem hvælvinger. I 2011-2012 blev kirken gennemgribende renoveret. Kirken fik bl.a. et nyt alterbord af billedhuggeren Christian Lemmerz.

Tilmelding fra 1/10 til Kirsten, Kkri@rudersdal.dk

Rudersdaleggen 1900-2007

Foredrag ved museumskonsulent, PhD Niels Peter Stilling
Søllerød Sognegård, 20. november kl. 19:30

Med udgangspunkt i bind 2 "Rudersdal i Danmarkshistorien – de sidste 100 år" vil Niels Peter Stilling berette om egnens dramatiske udvikling i 1900-tallet og frem til kommunesammenlægningen 2007.

Ved indgangen til det ny århundrede levede der i alt godt 8.000 mennesker i de to kommuner, der i 2007 blev sammenlagt. Ved sammenlægningen var indbyggertallet i Søllerød og Birkerød Kommune i alt ca. 55.000. Med andre ord var 1900-tallet karakteriseret ved en uhyre befolkningsvækst, der afspejlede sig på alle måder i de to gamle landsogne.

Perioden 1900-1925 skildres under temaet: "Landdistrikter under forvandling". Vi hører om de nye industrier, om arbejderbefolkningen, om bondebyernes opløsning og nye villakvarterer, om skovlandsbyen Høsterkøb og kurbyen Skodsborg. Landsbyskolen bliver til kommuneskole. Børnehjem for stenbroens børn dukker op i det grønne. Nye kirker bygges, og det første alderdomshjem åbnes. Samtidig er der gang i udstykningerne af den gamle landbrugsjord, og vor egn er spekulanternes paradys.

Perioden 1925-1950 handler om den begyndende byplanlægning, fredning, udbygning og besættelse og efterkrigstid. Befolkningen vokser fortsat, men krisen i 1930'erne sætter en bremse i den hastige forstadsudvikling. De sociale forskelle bliver tydelige med yderpunkter som husvildebarakker på bymarkerne og overklassen i nybyggede funkisvillae. Det politiske liv er – særlig i Søllerød – præget af voldsomme modsætninger og uhøviske stridigheder om, hvad vej udviklingen skal gå. Trafikplanlægningen sætter ind samtidig med at de første landskabsfredninger gennemføres i 1930'erne. Og så kommer Besættelsen, der totalt ændrer dagligdagen i Danmark. I Birkerød finder vi nogle af pionererne i Danmarks Frihedskamp, men i begge kommuner møder man også folk, der hylder værnemagten. Modsætningerne bliver stadig mere synlige hen imod afslutningen på krigen, og vor egn kommer til at spille en central rolle i befrielsesdagene i maj 1945. Med freden følger på ny en stærk udbygning af såvel industrien som boligerne i de to kommuner.

Perioden 1950-80 er kendetegnet ved den hidtil kraftigste vækst i befolkningstallet frem til midten af 1970'erne, hvor de to kommuner runder henholdsvis 30.000 indbyggere (Søllerød) og 20.000 indbyggere (Birkerød).

Lavkonjunktoren i efterkrigstiden afløses i løbet af 1950'erne af en højkonjunktur og det skattebetalte velfærdssamfund udvikles. Bølgbyggeriet eksploderer i 1950'erne, og samtidig begynder "kampen om dejligheden" for alvor. Det handler om at regulere væksten og bevare vore grønne landskaber. Meget lykkes i kraft af dygtige politikere og byplanlæggere, men andet går tabt. De glade 1960'erne slutter brat med oliekrisen i 1972/73 – og en ny politisk virkelighed udvikler sig i kølvandet på den begyndende økonomiske krise. Det afspejler sig dog ikke umiddelbart i lokalpolitikken, hvor kulturlivet blomstrer i begge kommuner i 1970'erne og kulminerer i Birkerød med "det røde rådhus" og tilhørende hovedbibliotek, der indvies i 1980.

De sidste 27 år 1980-2007 er til gengæld karakteriseret ved en række politiske kampe. Det begynder i Søllerød med Birgitta Brobergs enevældige styre frem til 1986. Hun afløses så af Erik Fabrin, der beholder magten i resten af perioden og gennemfører et samarbejdende kommunalstyre. I Birkerød er det også kampen mellem Venstre og De Konservative, der præger perioden. Men her kommer også en Lokalliste til og får i årtierne op mod sammenlægningen sat sit tydelige aftryk, selv om de i sidste ende også må erkende, at kommunesammenlægningen måtte blive en realitet. I kulturlivet er det særlig nedlæggelsen af Holte Gymnasium i 1996 og udviklingen af Projekt Hus til Mantziusgården, man lægger mærke til.

Foredraget vil forsøge at komme rundt om det meste, men det er foredragsholders håb, at man også vil læse hans bøger, hvor der står meget mere om vor egns epokegørende og spændende udvikling i 1900-tallet.

Særligt medlemstilbud

Niels Peter Stillings "Rudersdal i Danmarkshistorien", bd. 1 og 2 forventes at udkomme ultimo 2018. Medlemmer af Historisk-topografisk Selskab for Søllerødegne kan erhverve bøgerne til produktionsprisen ved at skrive en mail til bestyrelsen (axb@axb.dk), mærket "Rudersdal i Danmarkshistorien"



Nærumbilleder, fra Det kongelige Biblioteks hjemmeside
Danmarksetfraluftten.dk



Nærum Kostskole på nuv. Skodsborgvej. Ca. 1936-38. Nærmest bygningen fra 1907, vinkelret herpå gymnastikhuset og bagest den store nybygning fra 1909. Skolen startede med 12 elever og led af konstante lommemesmerter til den lukkede i 1932. Bygningerne blev bombesprængt 9/12

1943 inden tyskerne kunne tage dem i brug som træningslejr for Schalburgkorpset. I dag kan man kun se tre murede søjler og en gitterlåge ud til Skodsborgvej. Hvis nogen kan sige noget om det elegante haveanlæg vest for kostskolen, så vil vi meget gerne høre om det.

Linde Allé (1949) med tre markante virksomheder fra venstre til højre): Låsefabrikken Hero, Nordkilds Kemiske Fabrik og Brüel og Kjær. Diagonalt skærer Lyngby-Nærumbanen gennem billedet. Ved Byageren anes Nærum Tegnestift-fabrik og de fire rækker aldersrenteboliger ses under opførelse på Byageren. Sidstnævnte er beskrevet i Søllerødbogen 2010, mens Brüel og Kjær er grundigt omtalt i Søllerødbogen 2015.

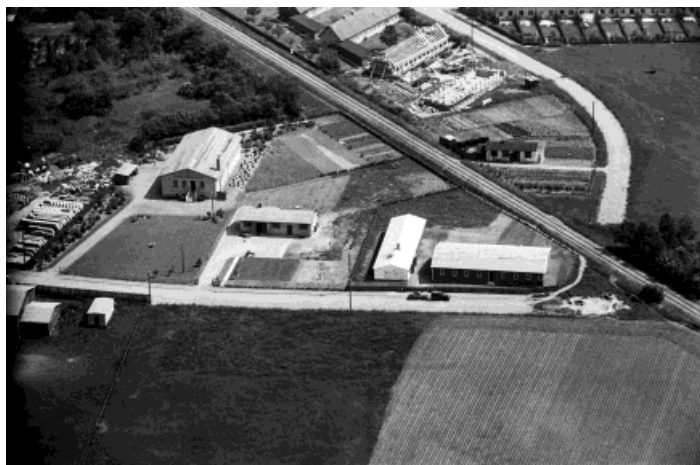

Nyt fra Rudersdal Museer



Mothsgården

Nu realiserer vi den nye permanente udstilling i Mothsgårdens hovedbygning! I andet halvår 2018 og begyndelsen af 2019 arbejder Rudersdal Museer og et udstillingsarkitektfirma intensivt på forberedelse og opbygning af den nye permanente udstilling om vor egns historie. Det betyder bl.a., at dragtudstillingen og Birkerød Skoles børnelivs-udstilling vil blive taget ned efter sommerferien, og at der ikke etableres nye særudstillinger før den permanente udstilling er åbnet.

Hotspot-udstilling: Edvard Grieg – norske toner i Søllerød

På Mothsgården fejrer vi 150-års jubilæet for den norske komponist Edvard Griegs ophold på Mothsgården. Under sit sommerophold komponerede han sin verdensberømte og hyppigt spillede klaver- og orkesterkoncert i A-mol, Opus 16. Det skal naturligvis fejres, og i den anledning har vi lavet en lille særudstilling, som kan ses indtil primo 2019.

Særudstilling: ”Kongens skov – Folkets skov”

Tag med på en rejse ind under de brusende trækroner og bliv klogere på Rudersdals mange forskellige skove. Her har parforcejagtselskaber jaget i de kongelige skove. Her blev driften af skoven revolutioneret. Her hentede bønderne gærdsel og brændsel. Her arbejdede skovens folk. Oplev de skove der er med til at gøre Nordsjælland til noget ganske særligt, på rejsen gennem de sidste 400 års brug af skovene af konger, bonde og borger. Kan ses på Mothsgården indtil primo 2019.

Entré Mothsgården 2018: 30 kr. pr. person, børn u. 18 år gratis.

Vedbækfundene

Åben Boplads

Vedbækfundene afholder Åben Boplads søndag d. 2. september kl. 11-16, hvor børn og voksne i bopladsens stenalderværksteder kan fremstille nogle af de genstande, som jægerfolket i Vedbæk brugte for 7000 år siden. Hos flinthuggeren kan børnene fremstille deres egen flintkniv.

Pris: Billet til bopladsens værksteder inkl. entré til udstillingerne 80 kr. pr. person.

Leg arkæolog i efterårsferien

I skolernes efterårsferie fra lørdag d. 13. oktober til søndag d. 21. oktober er der mulighed for at lege arkæolog med en metaldetektor og udgrave metalgenstande i en sandkasse i Vedbækfundenes udstilling.

Entré Vedbækfundene 2018: 30 kr. pr. person, børn u. 18 år gratis.

Historisk Arkiv

Historisk Arkiv byder velkommen i vores fine, nye arkivlæsesal og lokalhistoriske studiecenter på Biblioteksalléen 1. Vi er i gang med at planlægge flere spændende tiltag i andet halvår 2018, som man vil kunne læse mere om på Rudersdal Museers hjemmeside.

Ovenstående er et lille udpluk af de arrangementer og aktiviteter, Rudersdal Museer kan tilbyde i det kommende halve års tid – se mere på www.rudersdalmuseer.dk t fra Rudersdal Museer

Referat af ordinær generalforsamling, tirsdag 29. maj 2018, Søllerød Sognegård

Fra bestyrelsen mødte

Anita Mikkelsen, Axel Bredsdorff, Carsten Erichsen, Georg Lund, Henriette Gøtstad, Niels Peter Stilling, Sanne Rud, Steen Pedersen, Verner Hylby, Søren P. Petersen.

Referat

Søren P. Petersen

1. Valg af dirigent

Kaj Elkrog blev valgt som dirigent.

Dirigenten konstaterede, at generalforsamlingen var lovligt indkaldt med mindst 14 dages varsel iht. vedtægterne. Den var bl.a. annonceret i Rudersdal Avis den 8. maj 2018.

2. Formandens beretning/Anita Mikkelsen

Søllerødbogen 2018 udsendes om ca. 2 uger - Årsberetningen er i sin helhed offentliggjort i Søllerødbogen.

Vores selskab har en stor forpligtelse overfor Søllerødegnen mht. formidling af lokalhistorie og topografien.

Foredrag og udflugter 2017:

27/2 Historisk-topografisk Selskabs 75 års jubilæum.

21/3 Tokai University: Fra landsted til verdensuniversitet.

5/4 Anita Mikkelsen: Sct. Petri Kirke og det gamle København.

27/4 Niels Peter Stilling: Fortællinger fra vor egn.

4/5 Niels Peter Stilling: Byvandring i Øverød.

16/5 Axel Bredsdorff: Maglemosens og Henriksholms historie.

30/5 Generalforsamling og foredrag af Birgitte Gurlev om Vedbækfundene.

1/6 Anita Mikelsen, Jon Voss og Søren P. Petersen: Rundvisning på Strandmøllen.

3/9 Sensommerudflugt med fokus på vikingetiden.

18/9 Kim Sørensen: Byvandring omkring Birkerød Hovedgade.

27/9 Jon Voss: Skovhistorisk foredrag.

4/10 Esther Grølsted: Folkedragter til hverdag og fest.

10/10 Jon Voss og Søren P. Petersen: Strandmøllen, vandretur.

26/10 Anne Lene Jørgensen: Besøg på Rådhuset.

14/11 Niels Peter Stilling: Middelalderen i Rudersdal.

30/11 Tokai University: Verdensuniversitetet i Vedbæk

Andre aktiviteter

- Nærum Kulturdag i juni.
- Folkemøde på Havarthigården i september
- Deltagelse i ”Partnerskab til bevaring af historiske monumenter i Rudersdal Kommune”.
- Deltagelse i Rudersdal Museers brugerråd.
- Deltager i Kulturparaplyen.
- Søllerødbogen 2017 i maj 2017.
- Bevaringsudvalget har holdt øje med lokalplaner og er kommet med bemærkninger, når det har været nødvendigt. Især er de blevet opmærksom på, at bygningskulturen ændrer sig.
- Medlemsbladet, ”Nyt fra Lokalhistorien”, udkommer to gange årligt med beskrivelser af vores arrangementer og med små artikler om lokalhistorien.
- Nyhedsservice via e-mail.
- Hjemmesiden, www.histtop.dk.
- Arbejde på Søllerødbogen 2018.
- Persondatapolitik er lagt på hjemmesiden.

Samarbejder

Selskabet har et fint samarbejde med Rudersdal Kommune og kulturelle foreninger. Specielt skal kulturafdelingen i Rudersdal Kommune nævnes. Rudersdal Kommune har i 2017 tildelt Selskabet et driftstilskud på 35.000 kr. – det takker vi for. Tilskuddet betragter Selskabet som tegn på, at der er brug for den indsats, Selskabet gør.

Vi fik donationer i forbindelse med Selskabets 75 års jubilæum.

Rigtigt mange var med til at uddele Søllerødbogen. Det gentages i år Tak for det gode samarbejde med Rudersdal Museer ved Jon Voss.

En særlig tak til Kirsten Kristensen for hendes frivillige sekretærarbejde for Selskabet.

Også tak for et godt samarbejde til Idon Grafisk, der trykker Søllerødbogen og vores andre trykte materialer.

Anita sluttede med at takke bestyrelsen på det hjerteligste og at takke medlemmerne for deres interesse for og opbakning til Selskabet.

Forsamlingen kvitterede med en langvarig klapsalve.

Anita har valgt at slutte – på toppen

Anita takkede for de 12 år som formand.

Kommentarer og spørgsmål fra salen? Ingen

Beretningen blev godkendt.

3. Regnskab og budget

3.1 Kassereren, Verner Hylby, gennemgik det uddelte regnskab for 2017. Verner fremhævede bl.a.:

Kontingentet: 233.500 kr. (10.000 kr. over budget)

Tilskud: 91.500 kr. (66.500 kr. over budget pga. donationer)

Sensommerudflugten: -2.620 kr. (Budgetteret til 0 kr.)

Sekretærbistand: 49.853 kr. (Lidt over budget)

Resultat, overskud: 56.199 kr. (Budgetteret underskud på 32.600 kr.)

Kommentarer og spørgsmål fra salen? (Ingen)

Regnskabet blev godkendt.

3.2 Budgettet 2019

Kassereren, Verner Hylby, gennemgik det uddelte budget for 2019 med bl.a. følgende bemærkninger:

- Budgettet er lavet med forsigtighed.

- Sekretærbistanden er reduceret til: 24.000 kr.

- Vi forventer et overskud på: 9.000 kr.

Kommentarer og spørgsmål fra salen (Ingen)

Budgettet blev vedtaget.

4 .Fastlæggelse af kontingent

Bestyrelsen foreslog at fastholde kontingentet i 2018 på 290 kr./år.

Kontingentet blev vedtaget.

5. Indkomne forslag. Der var ikke indkommet forslag.

6. Valg ifølge vedtægterne

Anita Mikkelsen ønsker at stoppe som formand og at udtræde af bestyrelsen.

6.1 Valg af formand

Bestyrelsen foreslog Axel Bredsdorff som ny formand.

Axel Bredsdorff (nyvalgt formand)

6.2 Valg til bestyrelse

Til **bestyrelsen** blev genvalgt: Niels Peter Stilling, Søren P. Petersen, Carsten Erichsen, Birgitte Schjærning Povlsen.

Bestyrelsen foreslog: Erik Trudsø Jespersen (nyvalgt)

6.3 Valg af bestyrelses suppleanter

Christoffer Buster Reinhardt ønskede ikke at genopstille som suppleant.

Bestyrelsen foreslog som suppleanter:

Kirsten Kristensen (nyvalgt) og Bjarne Pedersen (nyvalgt)

6.4 Valg af revisorer

Revisor: Lis Vorsting (genvalgt).

Bestyrelsen foreslog: Anita Mikkelsen (nyvalgt)

7. Eventuelt

7.1 Søllerødbogen 2018

Niels Peter Stilling præsenterede Søllerødbogen 2018. Søllerødbogen er redigeret af Niels Peter Stilling under medvirken af Axel Bredsdorff. I don Grafisk og især Peter Lassen har stået for layout og tryk.

Der er i år 4 hovedartikler

- Susanne Viby og Hans-Ole Ketting: En verdensmand i Nærum / om Alfred Christensen.
- Torsten Søgaard: En kommunist flyttede ind / om Martin Andersen Nexø
- Erik Trudsø Jespersen: Tre globale virksomheder med udspring i Trørød
- Kaj Sørensen: Om at tegne kort.

7.2 Anita

Niels Peter Stilling takkede Anita for det gode samarbejde. Han bemærkede, at Anita har 40 års jubilæum i bestyrelsen i år (fra 1978) og 12 år (fra 2006) som bestyrelsesformand. Efter at Anita overtog formandsposten i 2006, er Selskabets aktivitetsniveau vokset. Niels Peter understregede Anitas fokus på holdarbejdet, men med Anita i spidsen.

Georg Lund holdt også tale for Anita.

Georg fremhævede, at Anita har sat kreativiteten i gang. Bestyrelsesmøderne er ofte præget af ivrige diskussioner, og alligevel er resultatet blevet organiseret, når man læser referaterne. Anita fik overrakt en stor og flot gavekurv fra Selskabet, og forsamlingen råbte et trefoldigt hurra.

Jon Voss, Rudersdal Museer, takkede for det gode samarbejde mellem Selskabet og museet, som Anita har været garant for i bl.a. Brugerråd og Partnerskabet. Jon understregede, at museet og Selskabet understøtter hinanden.

Kaj Elkrog takkede også Anita for det langvarige samarbejde.

Generalforsamlingen sluttede kl. 20:45

Efter generalforsamlingen holdt direktør i Rudersdal Kommune **Iben Koch** et foredrag om "Bevaring af bygninger og bymiljøer i Rudersdal Kommune".

Søren P. Petersen / 29. maj 2018



POST

PP

DANMARK



Afsender:
Historisk-topografisk Selskab
for Søllerødeggen
Rudersdal Museer,
Biblioteksalléen 5
2850 Nærum

År 2018

Returneres ved varig adresseændring

Nyt: (oplag: 1000 stk)

Ansvarshavende redaktør:

Axel Bredsdorff, Vedbæk Stationsvej 8, 3. th, 2950 Vedbæk

Øvrige redaktører: Bjarne Pedersen og Carsten Erichsen

Nye medlemmer til Historisk-topografisk Selskab?

Kender du nogen, som interesserer sig for vores lokale historie og bevaringen af kommunens kulturhistoriske værdier? Giv vedkommende et medlemskab som gave.

Indmeldelse i Historisk-topografisk Selskab for Søllerødeggen

kan ske ved at gå ind på www.histtop.dk , sende en mail til

Kkri@rudersdal.dk eller ringe til sekretariatet på Rudersdal Museer

tlf. 46 11 56 53 (bedst: onsdage)

Husk at opgive navn - adresse - tlf. - og e-mail

Årligt kontingent for 2018 er 290 kr. – inkl. Søllerødbogen